京城日報 夕刊

政友會委員會

【東京電報】政友會では交通調整、對支與國外交問題に關し特別委員會を設置することゝなり二十八日發表した後者委員左の如し
◇對支對露外交特別委員（委員長中橋德五郎）町田、後藤、松岡俊三、野村、稻畑、内野、長谷、見王、吉田、今井、太郎

◇—箱根丸甲板上の李王兩殿下—◇（寫眞は向つて左より）梨本宮殿下、同妃殿下、李王妃殿下、李王殿下

邦土を離れられた兩殿下
盛大な御見送り
眞に空前の事です
關門兩在鄕軍人團は港外までランチで御見送り申上ぐ
◇—韓李王職長官謹話

【釜山特電】御渡歐の李王同妃兩殿下御見送りのため上京中であつた韓李王職長官一行は、同殿下より箱根丸に御同乘申し上げ廿七日關門着、廿九日朝釜山上陸京城に向つたが、長官は車中左の如く語る

李王殿下には船旅を御續けになつてをられたがその後の御經過は非常に御よろしく今日では

全く御回復遊ばされ殊に健康は以前にも增して御壯健の御姿を拜し一同は御喜び申し上げた次第であります、關門埠頭には梨本宮兩殿下や東久邇宮殿下を初め奉り位高官多數の御見送りで盛大を極めた、殊に神戸では一日御滯京遊ばされた御兩親の宮殿下が再び陸路より神戸に成らせられて盡きぬ御名殘を惜まれ、李王妃殿下にはさすがに御女性の御事とて母宮殿下のテープを取られる樣はわれ〳〵にも御いたはしい御樣子に拜せられた、然し船中の兩殿下には頗る御快活に渡らせられ御暇の節は何時も甲板に御出ましになり一同を相手にデッキゴルフに興ぜられました、それから

關門に御到着になつたのは二十七日午前五時過ぎで在鄕軍人十數名に謁を賜はり、二十七日は終日船中にあらせられていよ〳〵二十八日正午頃サロンにおける一同の乾杯を受けさせられて御出帆になりましたが、その御見送りの盛大な事は空前の事で、關門兩在鄕軍人團は一路御平安を祈りつゝ港外までランチで御見送り申し上げました、申すまでもなく殿下には參謀本部附として軍務を御執りになる關係上、今回の御渡歐も單なる御漫遊ではなく軍事上の御視察を兼ねてをられる事は勿論であります、妃殿下には滯歐中に非常な御趣向があり、今回は歐洲における大家の作品に

親しく接するのを御喜びになつて居る御樣子であります、又李王殿下には英語、妃殿下には佛語に御熟心で日常の御會話には少しも御差支はないが、佐藤大佐や三浦女史が御供して居るから御交際方面にも心配はない譯である、御日程はもはや確定して居るが最初パリーを中心に五十日間、次いで各國の首府を中心に五十日間づゝ御巡遊になり、終は南歐に御避暑になる御豫定であります、御滯在は約一ヶ年で先王の御命日までには御歸朝の御豫定であります、

齋藤全權
ゼノアより巴里へ

【阿波丸廿八日發無電】軍縮會議に關するアメリカ國務卿の公式交渉は、來月二十日午前十四時開催の旨松井大使より照會し來り松井大使に會見の爲め同大使よりその旨を申來たので齋藤全權小林中將等一行はゼノアに着午後十時發急行にてパリーに向ひ他の隨員はジュネーヴに直行に決した

京津方面に對し 更に一箇旅團配備
第八旅團を基幹とする二千名
陸軍省の方針決す

【東京電報】陸軍省では京津方面治安維持につき參謀本部と協議の結果左の如く決定した

一、警備區域は北京天津を中心とする北支の重要地
一、派遣部隊は第十師團步兵第八旅團を基幹とする混成一ヶ旅團凡そ二千名、旅團長は中島虎吉中將、大連より太沽に上陸して京津間に配備する派遣の場合は改めて上奏御裁可を經る事とす

滿洲部隊も一部出動か

【大連電報】遼陽駐屯の第十師團三十九聯隊及び大連、周水子に駐屯中の第四十聯隊も近く出動するものの如く滿鐵は急遽貨車配給を決した

京津方面に 英米も增兵か
我第二次出兵と共に

【東京電報】帝國政府の京津方面警備の第二次出兵が實現の曉はイギリスも又過般來上海に派遣中の一個旅團若くはその一部を京津間に增派するはずである、又上海電報によればアメリカ側でも上海から海兵二千三百名を天津に輸送することに決定し更に運送船チョーモンドはマニラより支那に派遣される海兵三千名輸送のために近く上海よりマニラに向ふはずであると

米國海兵を天津に送る

【上海廿八日發聯合】日本の青島派兵に鑑いてアメリカでも海兵千三百名を上海から天津に送ることになつた

出兵斷行と 各國の態度
露國や南支方面を除き 今更ら苦情も出まい

【東京電報】帝國政府の出兵斷行に對する世界各方面の反響は大體左の如くであらうと思はれる

英國 英國はすでに長江方面防備のため列國に先んじて一萬五千の大兵を派し今日まで盛に日本の出兵を懇請し來つた關係上、內心これを歡迎し無條件でこれを賞讚するだらう、但し勞働黨一派は何とか一言いはなくてはかなはぬであらう。

米國 米國といへどもすでに上海方面に多數の軍隊を派遣してゐるから今更日本の正當なる出兵に難癖をつける譯には行くまいが、在支一部の者はこの際排日の聲に出づるであらう

露國 ソヴイエット、ロシヤの正面攻擊は當然のこと、殊に最近英露の關係斷交から緊張險惡となつてゐる際とて日英が支那に共同戰線をしくとの猜疑の目を見張り、かゝる意味の宣傳をなすであらう

其他 佛、伊、獨等の諸國は大體英國と同樣比較的好意を以て迎へるであらう

たゞ南支においてはすでに上海、南京方面で騷いでゐる如く相當根強い反動運動が行はれるものと豫期すべきである、殊に一昨年の郭松齡事件ありこれと結びつけて張作霖援助なりと排日運動も起こるであらう

北京政府から 一應抗議する
英國の際と同樣の立場から 事情如何に關せず

【北京廿九日發聯合】日本の山東出兵に對し、外交部ではかつて英國の上海出兵に抗議したと同樣の立場から、事情の如何に拘らず一應抗議が必要だとの說が有力だから、正式通告あり次第實現する模樣である

部長伍氏は語る 日本今回の出兵は中國の權利を蹂躙するもので其の目的は濟南青島在留日本人の生命財產保護にありと言へば日本としては理由が立つだらうが、出兵に先き立ち其理由に就き說明を發すべきである、此の正當の手段を履ざりしは明かに奉天軍閥を援助してゐる證據である故に吾々の敵たる奉軍と同一に看做すべきもので、若し日本人の生命財產に關する不詳事件が發生するも中國南京政府は責任を負ふ譯にも行かぬ、尙本日南京國民黨員百四十三名は連名にて日本の帝國主義は出兵を爲して國民革命に障礙を作つた此の軍國的侵略に對し國民は反對の方法として中國の日本人を驅逐し日本と經濟斷交ない

吾々の敵
我出兵に對し 國民黨一幹部語る

【上海廿八日發電】日本政府の濟

對策を確立し 列國を指導せよ
日華實業協會から 山東出兵に就き進言

【東京電報】我政府の山東出兵斷行に對し財界でも從來强硬說多數を占めたが、日華實業協會幹事角田日清汽船專務、上海紡績聯合會船津專務理事等は擁護上これを必要となす向き多く、同協會にも非公式に相談したが、角田幹事は近く內地へ歸還のはずにて、協會はその報告を待ち、政府の對支政策會議にも財界總意を徹すべく、この際日本としては確立不動の對支策を樹立し、列國指導の地位に立たねばならぬと主張されてゐる、なほ今後支那動亂が北支へ移れば、天津航路、青島航路は打擊を逃れざるべきも、揚子江航路は回復する見込みである

勞農黨から 出兵に抗議

【東京電報】勞働農民黨は支那出兵に對し左の抗議文を田中首相に送附することに二十八日決定した

抗議文

政府は全日本勞働者、農民の對支不干涉、出兵反對の熾烈なる要求を裏切り對支出兵を斷行して欺瞞的聲明書を公表した我が勞働農民黨は斯る出兵にはあくまで反對し斷乎として抗議するものである

上海外紙は 出兵に贊成
宣戰をも辭せずと極論

【上海廿八日發電】日本の出兵に關し當地の外國人は歡迎を表しノースチヤイナ、デイリーニュース紙の如きは社說に日本の出兵は正當である、英吉利は日本と協調して强硬に對支交渉をなすべく場合に依つてはロシアと支那を相手に宣戰を布告しても差間へない日本の對支態度も之に依り判明した

各紙論せず
檢閲頗る嚴重

【北京二十九日發電】北京政府は今次日本の北支出兵につき排日的言動をなすものは徹底的に取締ることに決したため今朝の支那新聞は檢閲を加へ右出兵に關する論說は勿論記事さへも一行ものせてゐない

を爲して對抗せよとの通電を各連絡團體に發した。

香港の英官憲 工會解散を命ず
純然たる共產派の 機關の存在を許さずと

【ホンコン二十八日發電】午前一時半常地官憲は總督の命により、英支官憲五十名を派し、テボー路一三七號の支那勞働工會分會を襲ひ、秘密書類その他を沒收すると共に、折柄熟睡中の支那人十數名を檢擧、支那苦力十數名に同部の明きこわしを命じた、これと同時に別隊をコンノート路の總工會に派してこれも解散を命じた理由はかくの如き純然たる共產派機關の存在を許さぬといふにある

上海で 領事會議
長江下流の民間有志も參列

【上海二十八日發電】廿八日午前九時上海領事館で長江下流領事會議開かれ駐在武官、實業家民間有志も參列各地の情況報告し
一、長江沿岸商租權回復
二、在留民救濟策
につき相當强硬說が出たが結局何等なく午後五時半散會した、矢田總領事

兩總裁は 新黨顧問
內交涉進む

【東京電報】新黨總裁に就任する濱口雄幸氏の意中には新黨の顧問として若槻、床次兩總裁、山本達雄、武富時敏、仙石貢氏等を顧問に擧げたい意向ですでに內交涉を試みて居る

事は來月八日歸朝

濱口氏正式に 黨首就任受諾
廿九日回答を發す

【東京電報】立憲民政黨黨首受諾を決意せる濱口雄幸氏は廿九日午後正式受諾の回答をなした

朝鮮總督府 官制改正案
八月までに發令されん

【東京電報】朝鮮總督府官制改正案は目下政府と交渉中であるが遲くも八月までには發令されるはずで、右改正案によれば總督府人員は左の如く增加される筈である
總督府 事務官四名（部長一山林事務官一名を含む）技師九名 裁判所及供託局 判事三名檢事五名 地方廳 道理事官四、道技師四 府理事官二（學校團體校長一名）敎授十六、助敎授三、稅關々稅官一、勸業模範場技師三、水產試驗所技師三、遞信局副事務官二、技師二、判任官は各官廳を通じ五百六十名の增加となつてゐる

株米內氣配

株式 氣崩れ後、出囘物のあとを承けて昨引跡變らぬ氣先今休日中の內氣配は同調に推移してゐるが財界四圍の制勢は對內的整理の緒につくと同時に對外的に漸く多事ならんとするものゝ如く即ち（一）英露關係の成行（二）對支出兵の影響（三）對外爲替相場の變動による貿易の消長等が證券界の雰圍氣を左右すると認められ易く場面は稍々波瀾含みの趣である

期米 阪地期近買方悲觀を經とし株式安を緯として織り成された過般の狼狽的下げ相場も値頃思ひの新規買もしくは買方主力の買直しに漸く下げとまり風情にある傍ら、持米の採算防禦の氣預け買も亦侮り難く、鼓評强要仕手の腰入漸く深きものあり、やがて大海上に乘出すべく、米界の前途は益々多端といふべく、今休日中の內氣配はこの種兩派の構築の裡に割して手堅き成行である

人

◇オブロック博士 さきに東京で開催された汎太平洋學術會議にカナダ代表として出席した地質學者アール、ダブリーオブロツク博士は夫人同伴二十九日午前六時五十分着列車にて來釜、釜山より入城朝鮮ホテルに投宿した、二日間滯城の上東京に向ふと
◇小倉陸軍少將（平壤旅團長）廿八日午後七時二十分發退城
◇木原陸軍少將一行四名 同列車にて奉天に向け出發
◇佐々木實海道警察部長 二十八日夜歸任
◇淺利警務局長 二十八日開城普醫院落成式に臨み即日歸任
◇土師京畿道警察部長 同上
◇林相俊氏（咸北知事） 二十八日午後十時五十分京城驛發赴任
◇福岡師範學校職員生徒一行八十五名は二十八日午後十時三十分釜山より入京

あすの天氣（三十日）

移動性高氣壓は朝鮮より黃海および本邦にひろがり滿洲方面は氣壓が低くなつた北西岸は曇りその他は晴れて氣溫は昨朝より二三度高い、明日は天氣は變る

豫報は 晴後曇

溫度		
廿九日正午	二四、三（攝）	七五、七（華）
廿八日最高	二七、九（攝）	八〇、四（華）

第十九期決算公告
貸借對照表（自大正十五年四月一日 至昭和二年三月三十一日）

借方	金額
[illegible]	[illegible]

貸方	金額
[illegible]	[illegible]

右公告候也
昭和二年五月
東洋拓殖株式會社

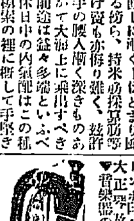
中井樂器製作所 大阪市浪速區東關谷町一丁目 工場 大阪市[illegible]

▼大正琴 ハーモニカ 管樂器の御仕入は專門の中井へ
樂器のシーズンが參りました ラッパ 樂器卸專業

第七回決算報告
貸借對照表（自大正十五年四月一日 至昭和二年三月卅一日）

借方	金額
[illegible]	[illegible]

貸方	金額
[illegible]	[illegible]

昭和二年三月三十一日 株式會社

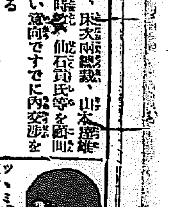
ツヽミ式テンピ大賣出シテ好評ヲ博シ居ル會ハ來ル六月一日ヨリ五日マデ午後一時ヨリ當店ニ於テ洋食洋菓子ノ調理法講習會ヲ開催シマス材料費等ハ一切不用デ御座イマス是非御知リノ方々御誘ヒ合セノ上御來場ノ程御待チ申上ゲマス
京城本町二丁目 洋食器專門 十一屋 電本一六〇二番

豫約募集
ウェルズ世界文化史大系
譯者 北川三郎
締切迫る—六月六日限—先づ申込金一圓を投ぜられよ
原書は三十二圓致します←日本譯普及版は一冊一圓（外に送料六錢）二十冊 特製版は一卷七圓五十錢（外に送料二十四錢）
人類歷史哲學の名に値すべき本書を各位の机上に捧ぐ
普及版・特製版共 印刷用紙 挿繪枚數 等製本を除く外一切同じ。
印刷は 秀英舍 三色版コロタイプ、寫眞版、凸版の製版及び印刷は半七寫眞製版所 製本は 山縣製本株式會社 何れも都下第一流の技術を有する工場の手に依つて本書は作らる。故に本書は廉價の故に粗雜の嫌ひをきれいる要は決してありません。
詳細は內容見本に
內容見本 第一報次第急送致します。普及版は今回限りとしますから御注意下さい。
東京神田今川小路 大鐙閣 電話九段三一二七 振替東京三三六一八一番

染料卸商 東 東華洋行 京城花園町九七 長電話本局三九九二番 振替京城一二四〇番

愛媛縣人各位に告ぐ
全國中等學校優勝チーム我松山商業野球團は朝鮮體育協會の招聘により廿日入京試合あり熱烈なる後援を乞ふ尙同一行歡迎會を花月食堂に於て開催致度御賛同ありたし
一、日時 五月三十一日午後十時
一、場所 黃金町花月食堂
一、會費 一圓（當日持參）
追而準備の都合あり三十日迄に左記御通知又は電話を
主催 京城愛媛縣人會
申込所 太平通り一ノ多田耶三郎方 愛媛縣人會事務所 電話光化門一三二一番

けふの話題

◇暑くなりました、やつぱり夏が來たのでしたね、グラウンドへ出ても、ぎつしりつまつたスタンドからパチ〳〵と胡蝶の様に舞ふ扇子が、てら〳〵と陽に映るもいゝ問題ですね、そこで扇の話を一つ、

◇値段の安い點と現代人の嗜好に投じた點で問題の多い支那扇、矢張り可愛がられる男物の扇子は元来色のよい伊性せ、開閉の刹那々々にパチ〳〵音をさせたものだが、現代人のイラ〳〵した神經には刺激が強すぎるので今夏はかなり女物に似て來た、柔かみのある支那扇子の方が売れぬ理由でせう、値段は一圓五十錢位か

◇女物は一般向きとして昔は二十本から卅五本位のものが喜ばれる、生地は無地が大はやり、しかし、例のモダーン好みとしては更紗風な、或は表現派風の模様のものがある、櫻、チユーリツプなどの花をあしらつたものも流行の一つ

◇概して與服物が卅歳前後を目標として、はやり出す際に、扇子も明るい卅歳位の若い人々の手にふさはしいものがはやり出すの出現がある、これもボツ〳〵賣出されるでせうが、三角踊き、團扇蹴き、腰すかしなど、型も模様も、破天荒の新しいものばかり、そして、どれもみな、紐ヒモにビーズを配してある、モダーンさん達には、飛びつかれそうなものです、値段は二圓位との話

今宵、名殘りと感激に燃え續ける

關屋敏子孃獨唱會の第二日
京城樂壇も亦感激にふるう
憧れは公會堂の灯よ

本社主催關屋敏子孃獨唱會はいよ〳〵今夜となつた、午後七時半から京城公會堂において京都樂壇の花形は精魂をしぼつて、唄ふのである、第一夜の盛況は京城の話題として賑つた如く、今夜の第二日が盛況であるのも期待されて居る、待たれた夕べである、京城好樂家のまちにまつた夜である、今宵をとり逃せば再び京城において聞きがたいものである、プログラムは昨報の如く孃が心をこめたもので、民謠と洋曲といはず孃のコロラチユラソプラノは人々の三嘆の的とならういよ〳〵今夜、京城公會堂はデグイス氏のピアノと孃のソプラノに陶醉の夕べとなら日蓄蓄音器の蓄音器一臺とレコードは今夜も抽籤によつて入場者にわかたれ又三越石鹸も五十個が同じくわかたれる事になつてゐる、いよ〳〵待たれた今宵、孃が京城で最後の公演が公會堂で開かれる

生命のかぎり歌ひとほす

關屋孃今夜の曲は名品ばかり揃へる

關屋孃のソプラノ民謠はすでに京城一回、仁川一回の獨唱會において京城の好評を博し今卅九日の演奏會には仁川方面からその美聲にあこがれてはる〴〵京城に來るとの申込が多いが當夜は特に一般好樂家の希望に應じて關屋孃作曲民謠「舟の船頭唄」「潮來出島」を第一部に加へ、第二部には小松耕輔氏作曲「故郷」を加へ關屋孃が心血を注いだものばかりを演出することにしてプログラムを左の如く變更した

第一部

一、歌劇「ドン、パスクワレ」（彼の騎士を見て）……ドニゼツチ

二、ピアノソロ
イ、プレリユード（C短調）……ショパン
ロ、プレリユード（D短調）……同
ハ、エチユード（F短調）……同

三、ソプラノ
イ、愛の短詩……トーメ
ロ、バラよ語れ……フランケチ

四、日本民謠
イ、舟の船頭歌……關屋敏子
ロ、潮來出島……同

五、歌劇「清教徒」……ベリニ

第二部

六、日本民謠
イ、さんざ時雨……關屋敏子
ロ、野イバラ……同
ハ、子守唄……同
ニ、芭蕉……小松耕輔
ホ、おばこ節……關屋敏子

七、ピアノソロ
イ、プレリユード……ヘーラー
ロ、六日目の慰安……リスト
ハ、セクイデラ……アルヘニツ

八、フランス民謠
イ、一寸別嬪さん……サデロ
ロ、雲雀……ベネデクト

九、歌劇「ハムレツト」……トーマス

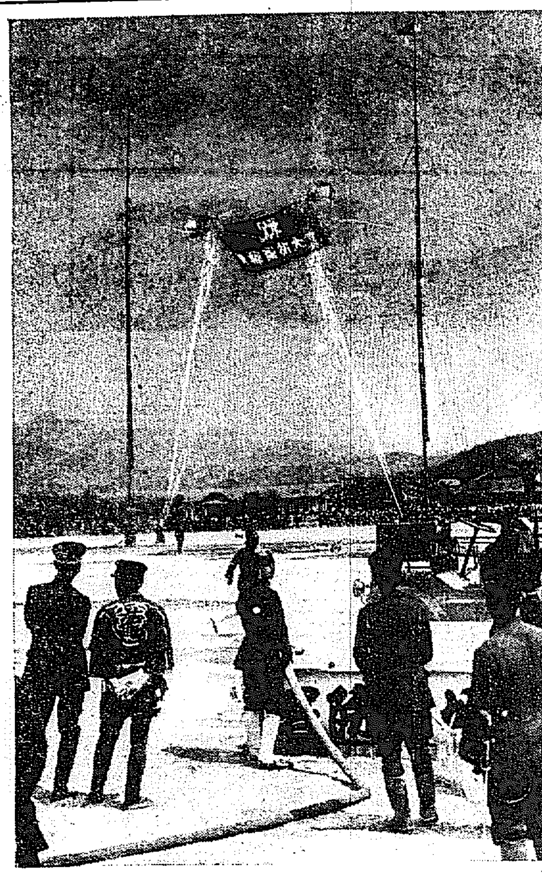

消防組の放水式

火事のシーズン無事にすぎた、しかし油斷はならぬ、とあつて朝鮮消防大會記念を機として廿九日午前九時から龍山練兵場において壯觀な放水式が行はれた、出場者は京畿兼消防組二百五十名定數士師京畿警察部長府内各警察署長府内各消防代表者を從へて閲兵を行ふ、この時入口に設けられたホースでつくつた歡迎門から續々見物人なだれをうつて押寄せさしも廣い場内を十重二十重と取まいて仕舞ふ程の人出然絡つて分列行進があり京城慶勇の水管操架、京城常備の上消操架、龍山のサシシコ外鉤操架、それに例のハシゴのりなど目のさむるやうな活躍振に觀衆の手に汗を握らし龍用ポンプ基本操法自動車ポンプの放水、なかんづく九十尺の高空にしつらへた薬玉二ケが割れて「朝鮮消防協會祝ひ」の旗の出たとなど機械指手を以てこれを迎へついで二臺の自動車ポンプ六つの口からはき出す黄、赤、青、白の四色の放水は滝の如く流れ落ちてその壯觀、いはん方ない有様、かくて豫定の如く放水式を終り土師京畿警察部長の訓示後二十年勤續者十五名を表彰し午前十一時半閉會したがこの日龍山練兵場の人出は數萬を算し空前の盛況であつた

捨てた女房へつらあての自殺
併し生命は取止めた

廿九日午前九時頃府内鍾路四町五番地際宗攻（三八）方で妻李洞一（〇四）と口論の末突然に隱し持つてゐたナイフで咽喉を刺し自殺を計り紅にそまつて苦悶しはじめたので千鍾は大聲をあげて救ひを求め直に府内永樂町本田病院に擔ぎ込み應急手當を施した結果生命は取止めた同時に加勢した、原因は妻千鍾と妻子に同棲してゐたが誰が昨年十二月頃轢くなつたので相談の上一時別れて居は忠北牙山の伯父の處で働く事となり妻を殘して出稼ぎ、一ケ月前立戻つてみると妻が行方不明になつてゐるので血眼でさがした結果、龍記九日頃同家を訪ね妻に話してその非をなじり共に歸宅を迫つた處妻はいやだとはねつけられたので悲觀しその也で自殺を決したもので、ある、なほ李は臨とは二ケ月前から同棲したといふが目下姙娠五ケ月である

朝倉氏重病

京城辯護士朝倉外茂鐵氏は一昨日より病氣にて宮洞の自宅に引籠中であるが容態面白からず絶對安靜して療養中である

片岡弓八氏が再び金貨引揚げに乘出す

クリミヤ戰で沈んだプリンス號
黒海の底に潜む五千萬磅
ロシア政府と契約

【モスクワ廿八日發聯合】二十八日撮影利權委員會で露國工業部と日本の片岡弓八氏との間に黒海に沈没せるブラツクプリンス號積載金貨引上げ契約が調印された。プリンス號は英國軍用船でクリミヤ戰爭の際軍用品を滿載したまゝ暴風雨の爲に沈没したもので積載金貨は明確でないが五十萬ポンドから五千萬ポンドの間である事は確實である、この請負にはドイツ、イタリー人等の競爭者もあつたが片岡氏の技術的權威を信用し政府は同氏に委任するに至つたものである

商議副會頭宅を窺ふ
賊自白せず

【平壌電話】二十八日午前一時頃平壌府慶町里平壌商業會議所副會頭林鍾錫氏方門内に佇み内部の様子を伺ふ怪漢を林氏長男林淳重氏が誰何すると懐中からマツチを出し火を放つて逃走せんとするのを取り押へ平壌署に突き出した取調べの結果李昌先（二五）とのみで他は何事も語らず取調べの警官を手古ずつてゐる

大西洋横斷のリ大尉に賞金贈呈

歡迎會席上で發表

【パリー二十三日發聯合】二十三日フランス航空クラブ主催でニューヨーク、パリー間無着陸大西洋横斷飛行に成功したリンドバーグ大尉の歡迎會が催された。その席上航空クラブ會長末亡人ドイツチエ、ド、ラ、ムールト夫人は同クラブ理事長に對し總額三十五萬フランの小切手を提供し内十五萬フランをリンドバーグ大尉に贈呈するカツプ代とし殘りの二十萬フランの内十萬フランづゝを行方不明となつたナンゼツセー大尉の母堂およびコリー大尉の遺兒に贈呈する旨を申出た

勳章も授與
佛大統領から

【パリー廿三日發聯合】フランス大統領ヅーメルグ氏は廿三日ニユーヨーク、パリー間大西洋横斷無着陸飛行の勇士リンドバーグ大尉に對しレヂヨン、ド、ノール勳章を授與した

腰まき以下女の物のみ盜む

若葉の頃の變態患者

【釜山特電】廿九日朝入港の昌慶丸三等船客大分縣北海部郡佐賀之關町木薮松三（）は船中から卅三圓及金メダル入りの財布をスリ取つた者あるを發見直に乘組警官に訴へたがこの者は一見して解る變態者であり府外某所に居住していたが金が出て此の者の……

村井未亡人 怨然と悟る

郎宅も賣つて佛門に入る

【東京電話】華族の令孃から女官となり更に宮中村井吉兵衛氏夫人となしてかつては世人の羨望をあつめた元山茶花局村井かほる未亡人は夫君に死別後一年にして村井家の破滅の影響を受けさしもの村井王國も崩壊の運命に際會しその整理のため永田町の大邸宅約五千坪を青山萬坪に府第一中の敷地として讓渡し夫人は千葉縣中山の別邸に去り中山の法華經寺に歸り佛門に歸依して隱世の道に入ることとなつた

デビスカツプ庭球戰
インターゾーンの日程決定
八月廿六日から三日間

【ロンドン廿三日發聯合】デビス、カツプ庭球インターゾーン決勝戰即ちヨーロツパ、ゾーンとアメリカ、ゾーンの勝者間の試合は八月廿六、七、八の三日に亘りシカゴに於て擧行され三日目正式に發表された。昨年のインター、ゾーンを爭つたのは我國とフランスで備考手とて我國側には原田、鳥羽、ボロトラ、コーシエの四人、あつた、本年もアメリカ、ゾーンには國際選手が出揃ひ歐洲ゾーンも英國側の勝負あり、歐洲ゾーンでは英國既に敗退したので、ドイツとフランスがしのぎをけづり結局再びフランスが出場するのではあるまいかとみられてゐる

十圓の籠拔け

一昨日府内苑洞九九番地方某氏方に二人組の男が現れて自分の家は某内地人の家に奉公してゐるが貴女も屆施しても宜いと巧に持掛け某町某病院の前で待つてゐる……この家であるとて保證金十圓を受取るから奧にはいつて來ると見せかけ逃げ去つた

迷子頻々
初夏

廿八日午後七時頃散歩に連て出た府内蓮洞能貞氏の長男弘（）が府内本町二丁目から三丁目の間で迷ひ子になり同午後十時頃、南大門通り五丁目で本町署員に保護された……

漫畫家入城

漫畫家の大家が揃つて入城、漫畫の北澤樂天、下川凹天氏ら一行八名は平壌をへて東京から入城した、京城の初夏を描きに來たもので京城ホテルに入つたが、一行の内には朝鮮に舊なじみの多くその漫畫に漫畫家の知己も少くないといつてゐたが、かうした人々によつて朝鮮を紹介されるも興味をそゝるものがあらう

ネコ自殺す

府内鍾路一丁目の某家の猫（）は廿九日午前八時頃自宅においてネコイラズを嚥下し自殺を企て苦悶してゐるのを發見し大騷ぎとなり最寄の醫師に擔ぎ込み加療中、原因その他取調べ中生命は危險なし

ライオン歯磨の演藝會

ライオン歯磨き宣傳元小林商店では朝鮮で宣傳のため名人揃ひの一座を組んで來鮮、約二ケ月にわたつて各地で公開するはずであるが京城では六月五日から四日間京城劇場で無料公開する。おもなる演藝種目は諸藝、丸一大神樂、長唄、手踊り、奇術、自轉車曲乘、尺八、落語、浪花節、活動寫眞等で盛澤山である。

射撃演習

【平壌特電】平壌飛行第六聯隊では六月二日より十一日間の豫定で龜城郡新院場を中心に空中射撃演習を行ふ、參加機は六機參加飛行士は十八人で平壌飛行隊空前の大演習である

美馬天地眼觀鑑

運命鑑定斷
京城ホテル内

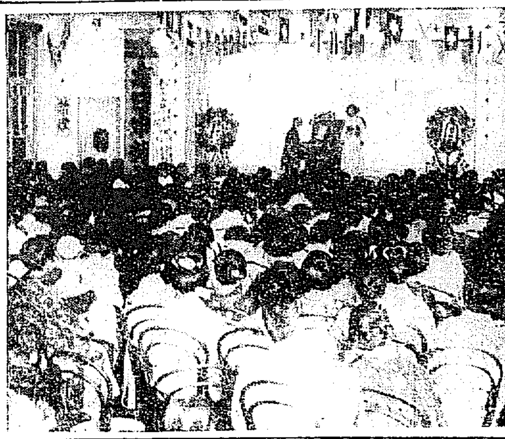

關屋孃獨唱會仁川の盛況

コロラチユラソプラノの名手 關屋敏子孃獨唱會【第二日】

今夜午後七時半から

府内長谷川町 公會堂で

主催 京城日報社

普通試驗

一、本年八月四日ヨリ京城ニ於テ普通試驗ヲ施行ス受驗志願者ハ七月二十日迄本府ニ到達ノ日取ヲ以テ試驗願書ヲ差出スヘシ

二、詳細ノ事項ハ五月二十日、二十一日・二十三日朝鮮總督府官報ニ掲載ス

昭和二年五月

朝鮮總督府普通試驗委員長

生田清三郎

リウマチと神經痛

完全療法指導書贈呈

慢性急性 リウマチス神經痛になやみ諸種の藥物温泉灸治等に依り満足の結果を得られぬ諸君は是非この治療法とその指導書を申込あれ新療法指導書送る

申込所 東京市外尾久町 サンキ研究所出版部

當夏の生粋を蒐めた

夏衣大賣出し

五月卅日ヨリ六月三日マデ

中形手拭地大會

垢拔けのした 意氣好み

特安品提供 近年にない大安値

京城本町三丁目

橋詰呉服店

日本兒童文庫 第一回配本開始

第一回配本のうち取敢へず拾萬部の製本が出來いたしましたので御申込順により二十八日より一齊に配本を開始いたします。第一回配本は次の二卷です。

兒童劇集 坪内逍遙博士著

日本童話集 小川未明先生著

いづれも日本兒童文藝の王座を占むる寶玉であります。印刷製本等にも出來得る限りの細心を盡しました。御申込は即刻！早ければ早い程この內容裝幀共に輝くばかりの名著が御手許に屆きます。御申込は御近所の書店へ御命じ下さればと少しの御面倒もございません。

書店へ御不便の處は直接アルスへ申込金壹圓（これは最後の會費になります）第一回分壹圓、外に送料十二錢合計貳圓拾貳錢。又は一時拂御引參拾貳圓（申込金不要）送料四圓貳拾錢を附して御申込下さい

日本兒童文庫發行所

東京小石川表町

アルス

電話小石川三五七〇番 四八一三番
振替東京二四八八八番

宇垣總督代理の水原巡視

二十六日を以て京城府内の各所巡視を了した宇垣總督代理は二十七日午前十時五十六分水原驛着特急列車で松村、久納兩秘書官、藤波通譯官、三井技師、長谷川衛生掛、米田知事、八尋警務課長、土師警察部長等をしたがへ驛頭に出迎へた多數の官公職者並に名士一同にニコやかに一々挨拶して直に警察署に至り一通りの自動車でまづ城内方面の華虹門並水原農場、水原高等農林、水原支局等の順に親く巡視した上、華虹門の風光を賞し訪花隨柳亭並に附近の古蹟等を觀覽しつゝ殘暇警察官思想研究所等まで附近一帶を觀察して再び自動車を走らせ勸業模範場に至り同場試驗所より一路勸業模範場に向ひ西湖畔の亭において晝食をとり少憩の後同場において西湖側に記念植樹をなして畜產、果樹、耕作等親しく觀察の上、水原高等農林學校、蠶業試驗場、女子蠶業講習所より更に約一里半を隔つた李王職水原牧場に至り特に種馬二十余頭につき一々觀察して豫定の通り水原巡視を了し午後六時一分水原驛發特急列車で歸城した（寫眞は訪花隨柳亭における總督代理）

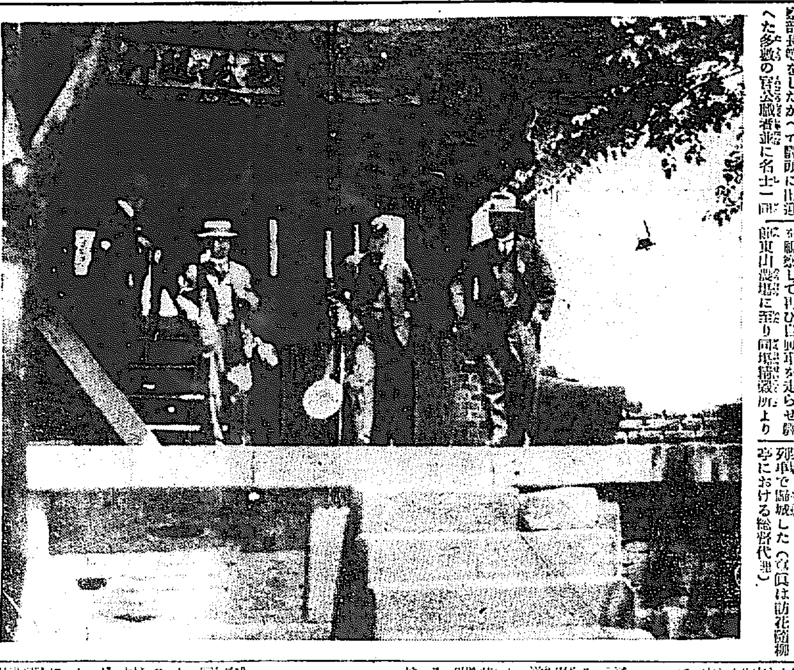

釜山電氣問題 曙光を認む？

◇…泉崎府尹の口吻

電氣問題解決のため上城せると傳へられた泉崎府尹は滯在一週間にして歸釜したが同問題の交渉の結果については口を緘して語らないが旅裝を解く間もなく正午過ぎより自動車をかつて某方面に赴き有力者の二三と會見の上密議したる事實あり府民多年の希望である府營實現に對してはタダ今しばらくの時日を待ち長い目を以て見てくれ給へと語るのみであるが相當自信を堅持する一曙光が認めたるにあらざるかと推すべき口吻であつたが府營實現の先決問題として府債の公募見込みと買收價格如何を決定する必要あり、更にこれが交渉には監督官廳の要あり、廿八日總督府に伺合せるはこれ等の點につき協議されたるにあらざるかと觀測さる（釜山）

滿洲粟 容量と包袋

統一を要望

安東商議所會頭の名で廿七日安東商議に對し輸入滿洲粟の容量並に包袋の統一改善に關する要望をなしその回答を求めたので安東商議は直に常議員會を開き協議の上實際取引上の研究をなし、近く意に添ふ樣にすると返事した、要望の内容は 朝鮮への輸入穀物中首位を占める滿洲粟の需用は更に激增してあるが此の一袋の正味容量は百七十五斤に一定してあるに拘らず近年取引上の惰弊として普通百五十斤入と稱し故意に二斤乃至四斤内外を減ずるが如き不正の慣行を生じ、爲めに一般需用者の迷惑少くない、延いては貿易の將來に障碍を及ぼすものである、されば此の惡弊を打破し南滿も北滿も百七十五斤と一定し必らず故意に斤量を減ずる如き方法を注意して貰いたい、尚包袋は凡て麻袋に統一し以て從來の弊害を改善されたい云々

平壤の蠅取デー

平壤府および平壤署では三十日を本年最初の蠅取デーとして大々的に捕蠅をなすこととし二十九日はこれが宣傳として人夫十名を傭ひ三萬枚のビラを府内各戸に配付せしめる外内鮮兩樂隊入りの假裝行列が「蠅を捕れ」と大書した旗を持ち市内をねり廻る外妓生二十名を傭ひ自動車數臺に分乘せしめ「蠅を捕りなさい、蠅はわれ等の仇です」と叫び三十日の蠅取デーを一般に知らしめつゝ平壤府内の隅から隅を廻つた（平壤）

大田教育會

評議員會開催

大田教育會では六月一日午後四時大田金融組合樓上において評議員會を開催し左記の事案を審議する

一、會則一部變更の件
二、名譽會員推薦の件
三、役員改選の件
四、昭和元年度決算承認の件
五、同二年度豫算並に事業計畫の件

不良蠶紙使用禁止

平安南道本年春蠶の掃立枚數は前年の如く昨春に比しいちじるしく減少を來したがその原因について道當局では農務課から成川、陽德兩郡に係員を派し調査せしめた處右は本年の氣候不順のためもとして河岸に掃付られてゐる爲か遲霜期に氣候に觸ひされ少からざる被害をかうむつたのと從來禁止されてゐる自製蠶紙を使用してゐる事が判り道では右兩郡に對しこの自製不良蠶紙使用の嚴禁を命ずる處があつた（平壤）

ヌクテを捕る

大邱府外瑜伽面珍洞番地不破農林氏は廿七日午前十一時頃同洞内裏山に草刈りに出かけたが草むらの中に潜伏してゐるヌクテを發見所持の鎌でなぐりつけ生け捕りのまゝ廿八日大邱署に屆出た（大邱）

裡里老童團

發會式擧行

裡里における本町老童團は組織以來同地における運動競技に協贊し各官公署、會社、學校、實業家連を網羅せる老童團を組織せられ二十九日これが發會式を擧行し引續き午前九時三十分より土木出張所構内コートにおいて庭球を、同午後二時より鐵道グラウンドにおいて野球の各試合をなした（裡里）

インチキの親分捕はる

京畿道驪州郡署では二十六日慶尚南道陝川郡に潜伏中の賊をとらへ目下取調べ中であるが賊はインチキ師の親分株で犯行數多あり四月中旬平壤警察に追跡され新義州から姿を消したものらしく平壤署に紹介中である

撒水開始

鎮南浦府では本年はじめて道路撒水費を豫算に計上し府協議員の贊成を得てをつたが五臺の撒水車が出來あがつたので六月一日より市内目拔きの道路に撒水することゝなつた（鎮南浦）

平壤在鄕軍人總會

平壤在鄕軍人會平壤分會では二十九日午前十一時より平壤偕成病院において第三十三回春期總會並びに會員の家族懇親會を開催した（平壤）

僞造五十錢發見

釜山府瀛仙町一〇三五露店商人金龍錫は廿六日午後七時三十分頃…僞造五十錢銀貨一個をつかまされてゐるのを發見その筋に屆け出た（釜山）

常の花一行

六日釜山で興行

東京大相撲常の花一行二百五十余名は夏場所終了後、鮮滿巡業の途に上ることに決定し大相撲協會年寄若ヶ瀨瀬之助氏は廿八日朝釜山に來訪したが釜山興行は六月七日より晴天三日間大正公園において開催、勸元は釜山旅館組合で早くも前人氣さかんである（釜山）

恨の殺人か

咸興府梨町李泌福（三〇）は廿六日夜その關係する咸興府石偶洞の元山勞働組合聯合會館に於て何者かに洋刀樣の兇器で頭部數ケ所を切られ慘死してゐるのを廿七日午前六時半頃發見したが原因加害者共不明であるが兇暴な殺害を續けて居る賃銀爭議にからまる怨恨からではないかと見られて居る（元山）

安東商議の式村會頭

辭意を漏す

評議員會で留任勸告

安東商議所會頭式村茂氏は今回辭表を藤平副會頭の手元に提出した、理由は自分は老齢でありかつ事業や家庭の都合で多く東京に居住するから頁務に専務をつかさどる事が至難といふのである、然し歴代の會頭中、式村氏程名實共に貢獻した人はないといはれる位で商議としても廿八日の評議員會では満場一致留任勸告を決議した、右について藤平氏は語る（安東縣）式村氏の會頭就任は氏の知らぬ間に一同が推し上げたのであるから大いにそれだけ一般から敬意を表されて居り、これ程の名會頭が安東に有り得る人物であつたのである、此の會頭就任以來經濟問題に行き悩む事なく、一方各交渉問題も一から十迄成功せぬものはなく、現に本問題の如きそれである現在の安東としては是非でも今暫く踏みとどまつて盡して頂きたいのである、我々としては此の後に御相談に乘らう、それ迄は御多忙だらうが從來通りに安東並に滿洲經濟界に貢獻して頂きたいと頼んでゐる今氏を失ふ事は大打擊である

武道選手龍岡へ

平壤

平壤對龍岡對抗武道試合の爲め平壤署から福島、野津、北野、藤井、小島、伊藤の六氏廿八日同地に出張した

櫻町券番役員改選

平壤

平壤櫻町檢番株式會社では總辭職したので三十日檢番において總會を開き役員の總改選を行ふはずであるが今回新社長に擬されて居るのは取締役組合議員桑谷貞氏で置家側ではさきに置家組合長に推擧した關係もあり是非同氏の就任を希望してゐる（平壤）

竊盜少年捕はる

平壤

府内新町金鏞元二男金龍明（二〇）は二十五日平壤署員が竊盜犯人として取押へ取調べの結果昨年七月以來平壤府内において前後百三十余回の竊盜を働いてゐた事が判明した（平壤）

モヒ患者の盜み

鎮南浦

鎮南浦府億兩機里無職金龍女（四二）といふモルヒネ中毒者は同里十八番地崔東訓方裏庭にて健康器一個價格十六圓を窃取し入監したる事が發覺したが余罪あるらしく引續き取調べ中（鎮南浦）

萬引捕はる

開城

開城府北本町李秉浩（四〇）は三月廿日午後七時頃東本町雜貨商方で幼兒用白靴一足を窃取したのを手始めに市内各所の商店で萬引を働き廿日午後十時頃南本町布木商□相泰の店頭で一疋を萬引した處を發見捕へられた（開城）

漁船講習會

平安南道水產試驗場長教師…會では水產試驗場長教師を招聘し六月一日より鎮南浦に於て約四十日間の豫定で沖合漁業に適合する漁撈講習會を開催することゝなつた（鎮南浦）

合田氏に記念品

裡里

驛傳局長に榮轉した合田久氏は廿七日家族同伴赴任したが同氏在職中の功勞にむくゆるため裡里有志は送別會を開き記念品を贈ることゝなつた（鎮南浦）

泗原營林署新築

平北

平北泗原營林署と署長官舍は工費六千四百圓で新築中だがこの七月末竣工の豫定である、なほ同署管内本年流筏は前年の約四倍卽ち二十五萬尺締に達する豫想で此程盛大なる初筏式を擧行した（泗原）

地方集會

▲偕、聯隊長招宴 新任歩兵八十聯隊長楠窪茂雄大佐は三十日午後五時より大田驛前自由軒に官民有志を招待し披露宴を催す筈（大田）

地方人事

▲池田佐忠氏（朝拓重役）廿八日朝釜山通過北行
▲泉崎釜山府尹 廿八日朝京城より歸任
▲成瀬氏（咸南參與官）廿七日豐山、甲山、惠山鎮、三水方面へ出張來月四日歸任の筈
▲桑原一郎氏（咸南内務部長）京城、湖南地方出張中の處廿八日歸任
▲楠窪茂雄氏（歩兵八十聯隊長）新任挨拶の爲め廿九日大田へ
▲式村茂氏（安東商議會頭）廿八日大連へ
▲荒川六平氏（安東木商組合長）廿八日奉天へ
▲瀨之口藤太郎氏（安東地方委員）九日旅順から歸任
▲森貉英土氏（平北警務課長）奥地出張から廿七日歸任

朝鮮地圖販賣元は 京城長谷川町 小林又七朝鮮地圖部 御一報次第一覽表差上ます 京城市街圖最近修正 地番入

演藝案内

喜樂館 超特別大名作大興行 四月二十六日（木曜日）ヨリ ⊕實寫 サイベリヤ丸船上の秩父宮殿下 一卷 ⊕ユ社提供 喜活劇 珍 連 力 王 二卷 ⊕日活現代劇 三枚目 最近特作映畫 戰爭と女性 七卷 監督 源次郎 ⊕喜劇 沙法師 勘八 十卷 主演 河部五郎、尾上多見太郎、櫻木梅子

中央館 マキノキネマ 二十六日より超々特別大興行 フオックス社提供 大喜劇 ツツク ス社 茶番 大フオックス社本年度提供 大傑作 ヘルマン、ホイツテイカー氏原作 ジョン・フオード氏大監督作品 ジョン、ジョーオブライエン主演 美男 三 惡 人 全十卷 雄大 壯烈 西部劇 製作日數一ケ年、出場人員二千余名騎兵一個聯隊、野馬一萬頭之を見逃して何の映畫を語られます か マキノプロダクション超特作 原作 大衆作家、大佛次郎 監督 衣笠貞之助 劇作者 嵐長三郎、實川延一郎、森静子 山本禮三郎、松浦築枝 御所の天狗の內 角兵衞獅子 全九卷 主演 嵐長三郎、住乃江田鶴子、中根龍太郎

大正館 二十五日より超特別大興行 ニコく…

黃金館 來る五月二十七日より ユニヴァサル社提供 大都會 全二卷 松竹キネマ 林長二郎主演 新派悲劇 お嬢吉三 八卷 ▲吹雪のあと 六卷 ▲梅川忠兵衞 六卷 時代劇 松本田三郎 柳枝鶴子 共演 ▲復活 全十卷 トルストイ伯原作 エドウキン・ケリュウ監督 ロド・ラ・ロツク氏 ドロレス・デルリオ嬢 主演

京龍館 來る五月二十七日より特別興行 大ユニバーサル會社百萬弗映畫 日活新劇部特作品 ▲快速力王 全七卷 大喜活劇 ▲心中ケ丘 全十一卷 現代劇 日活時代劇部特作品 市川市丸、澤村春子主演 別特興行とても料金値上げせず

京城劇場 五月二十七日より六月三日迄八日間 毎夕午後六時開演 太陽の國大正行進曲の大 開拓者 國の光 人の妻 七幕 一派 …

浪花館 明治町 五月二十八日 長唄舞踊大會 主催 …

大日本百科全集

明日メ切

機會は今だ。一圓を投じて先づ此未曾有の權利を確保せられよ

百萬江湖來りて大日本百科全集に渴仰禮讃す。是本全集が本邦標準常識の定本たるを語る雄辯なる證據。第一期卌六冊申込の機會は今正に去らんとす。好機を逸せば第二期學藝篇續刊の日來りて悔を百年の後に遺す虞あらん。卽刻お申込あれ

あらゆる全集中の最大偉觀婦人も子供も紳士も必讀の全集が是

一冊一圓お好きな本だけ申込める
申込は只今最寄書店へ

絕對に他の全集に類なき

特典

歐米流行 ブツクエンド

父子相傳 我家の記錄

選擇自由

豫約募集

內容見本 實物見本
全國書店にあり、至急御一覽を願ひ上げます

目下歐米にて讀書家並びに一般家庭に於て書齋の裝飾品として流行を極めつゝある美術的置物式本立であつて、二冊より全卌六冊の本立に使用し得る品、ドイツムーラー氏原作、本全集全冊新舊申込者に無代進呈するものである

本全集百万部突破謝恩の爲追加新特典として全卌六冊新豫約者に洩なく謹呈する現代的事項を記錄してあり、一家の重要家系記錄で子孫に傳へ四六判五百頁錦襴裝幀の頗美本である

卌一日付ハガキ申込有效
電話申込午後十二時迄

誠文堂

東京神田錦町一丁目十九番地
振替東京四五三〇四 電話神田一七〇一 三九〇四番

叶倉重四郎
（六十七）
猫遊軒伯知演　野口紅厓畫

重四郎は越前守のきびしき問に屈せず知らぬ存ぜぬと申すばかり、そこでその日は牢に戻し、又城富も下げたが、四五日たつて重四郎を呼び出した。その時はおふみも白洲に出てをります。重四郎はそれを後目にかけて控へてゐる。越前守はじつと白洲を見下して越『コレ重四郎、そこに居る者を存じをるか。』重『ハイ、私共に勤めをいたしてをりました随者のおふみでございます。』越『その方の悪事は三五郎より承はりふみはよく存じをるぞ、たゞ今の中に服罪いたせ。この上にも拒み陳いたすと拷問にかけるぞ。』重『これは何とも存じませぬ。拷問を受けるを恐れ犯せし覚なき罪に服しお仕置を受けますはまことに残念、肉はとろけ骨は砕くるとも犯せし覚なき私、何で白状いたしませう』越『又してもその様な事を申しをる。コレふみ、三五郎より聞きおよびし重四郎の悪事を申立てろ』おふみは重四郎を見て、ふみ『重四郎さん、お前の様な悪党はこの世に二人とはありますまい。わたしは夜が明けて三五郎さんと夫婦になつたが、道楽者を亭主にしたことゝて諦めをしてゐる時より辛い思ひをした事もある。それは三五郎さんが博奕をしてそれに負けるとお前さんの許へお金を借りに行く、それがわたしには辛かつた。やくざ世話になつてゐながら又しても無心に行く、俺の顔も三度とやら何時かはお前さんに愛想を尽かされるであらう、と思つてゐたが行く度毎に厭な顔もせず貸してくれる。如何に兄弟なればとて斯う親切に面倒を見るは珍しい情深い人だと思ふにつけ、どうぞ三五郎さんが改心して呉るやうにと神様や仏様にお願ひ申し、又折々泣いてわたしは三五郎さんに意見をしたが、イヤ重四郎は俺の無理を聞かなければならねえわけがある、今こゝで千両貸してくれといつても、否といはれねえ事があるとから三五郎さんがいふのさね。それはどういふわけかと聞くとね、まアわたしはお前さんの悪いのにはびつくりしてしまつた。人は見かけによらぬものとは聞いてはゐたが、お前さんがそれ程の悪党とは思はなかつた『下総の幸手で豪物屋の小兵衛さんを殺し、その罪を杉戸屋富右衛門さんにきせたとの事、その他に江戸の巣の鎌倉屋金兵衛といふ親分を殺してお金を取つたと三五郎さんから聞いてまア吃驚、そんな悪い事をしたかそれは何ぞの間違ひであらうといつたが、三五郎さんのいふには俺が確な證人だ。この證拠を知られてからそこで重四郎がこつちの無理をきいてくれるのだといふのさね。ねえ重四郎さん。お前は三五郎を殺したらう、その後三五郎さんの行方が判らないがお前が殺したに相違ない。何時までもお上へお手数をかけないでこゝで白状しておくれ。』重『やかましいヤイ。何をツベコベしやべりやアがる。三五郎が居なくなつたは俺が殺したものだといふが、定めしそれには證拠があらう。その證拠を見せろ。それはなからう。又豪物屋小兵衛を俺が殺してその罪を杉戸屋になすりつけたと三五郎がいつたのはそれもらそ、たびく俺のもとへ無心に来るにつきそんな根もねえ事をいつたものであらう。いつかそれも露といふ事が知れるからそこで三五郎が身を隠したものであらう。俺はそのやうな悪事をした覚えはねえ、貴様は俺の恩義を忘れ女でありながら賭場に立入つて勝負を争ひ金がなくなると無心に来る、それをピッタリ断つたを怨みに思ひ、俺が豪物屋小兵衛の下手人だなぞとあらぬ事を言ひ立てるとは憎い奴だ。』ふみ『まア重四郎さん、お前は常からの悪党だね、三五郎さんを殺したはお前に違ひない。それに藤沢で紀州様の飛脚を殺してお金を取つたその人をだまして引き出し、それを殺してそのお金を捲き上げたのもお前の仕業、イ、エ知らないとはいはせないよ。これはわたしが確な證人。』重四郎はこれを聞いてにが笑ひをしてをります、その態度の憎い事……

京城明治町二丁目
佐々木 胃腸病院
入院随意 電本 三八七三 一七一六

木連坊氏迎送 川柳會句稿

國境川柳會同人泉木連坊同夫人胡蝶女史打連れて永住の新義州より咸興に轉居の途入城したる日京城與田洋服店に両氏の迎送句會を開いた出席の柳子は杞柳（五郎丸改め）大明人、二葉里柳平、玉冠子、寶公、柳建寺と主人役寶六氏と柳徉であつた（建）

◎題 心　木連坊選
心地よく眠る姑へ手の労れ　大明人
心持ち蒲団へ据頭見せ腰し　寶六
心得た様に幹事は閉じてゐ　玉冠子
云ふ丈け云つて仕舞つた心持ち　柳平
決心がつくと女の怖い顔　五郎丸
戀心燃えて口が重くなり　寶公
微笑めば微笑返す二人なり　選者

◎題 再會　二葉里選
再會に妹一人が泣いて見れ　大明人
桟橋に再會迄を泣き別れ　寶六
再會を約したまんま病み続け　木連坊
轉勤を何ヶ事に決てたち　玉冠子
再會の話は過去へ戻るなり　柳平
大きな元居た家が老けて來る　選者

◎題 線路　玉冠子選
カーブする丈け朔を光りやう　柳平
踏切を抜けて自動車身を上げ　二葉里
地図に見る線路町から町へ延び　寶六
トロッコの線路通つた後は消　柳平
果しない線路に夕日落ちかゝり　杞柳
新道に通る線路へ工夫來る　選者

學藝界

◇金井鐵氏 小品選小切手折（紙表裝付）七十五十錢、中品選半折（同）九圓、大品選半折（同）十三圓。絹本（尺五）十六圓、絹本（尺三）十三圓、行草、題は四君子および松、竹、梅、蘭、山水、鷹、雁、雉のうち選擇申込のこと申込所京城本町二ノ五五、清雅堂。

◇第一國文學名著集 第一回全十二巻、豫約價一圓三十錢一時拂十四圓、申込は來る六月十五日限東京神田區表神保町文獻書院へ、

◇西村湊彦氏（俳人）井邑金融組合に奉職のことゝなり來る二十四日京城より大田へ歸宅旅装を調へ月末までに赴任の豫定、

◇市川嬰竹氏（同）京城黄金町三ノ一四八へ轉居

◇小川苔州氏（同）楚山を引揚げて熊本縣天草郡本渡町中山口二ノ五六へ轉居

京日勝継将棋
…四回ノ一…

於和泉町松本武正氏宅
平手 先番 ▲櫻井秀雄氏（京城）
△竹田清吉一氏（京城）
櫻井氏一回勝一回目
（圖は八八銀迄の局面）

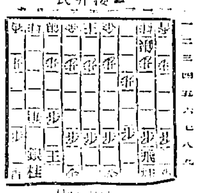

持駒 ▲櫻井氏 角歩 △竹田氏 角歩

▲三四歩△七六歩▲八四歩△六八王▲八五歩△七八王▲八六歩△同歩▲同飛△二二角▲同銀△八八銀▲八二飛△八七歩▲六二銀△七七銀▲三二金△四八銀▲四一王△四六歩（以下次號）

暦

五月卅一日（舊曆四月一日）
▲八白 ▲昭和丁卯 ▲火曜
▲乙丑 ▲大安 ▲成 ▲觜宿

▼八白▲大に運氣の開くる大吉日、開店、旅行、婚約に有利、南と内と庚が吉
▼九紫▲氣力に乏しく物事中途で挫け易い日、御用心、坤と北と南が吉
▼一白▲次から次へ用出來い事が生れる、午後一時吉、北と壬が吉
▼二黒▲諸事トン／＼拍子に捗る日、諸談に乾と巽と内が吉
▼三碧▲何事に焦慮つても駄目だ大凶は全てまじき日、艮と坤と壬が吉
▼四緑▲勉強して背負投げを喰はさる、日、高慢禁物、北と壬と内が吉
▼五黄▲陵地に働いて利得にありつく日、商内上首尾、南と乾と巽が吉
▼六白▲底力がある後ろに強大の援助を摑くるに利、南と艮と壬が吉
▼七赤▲金錢を散じ信用を墜す日、角自燃が醸する、南と乾と壬が吉

衛生上
便所には、必ずイマヅ蠅取粉をマキ 蠅、ウジを全滅し臭氣を止められよ！
便所にイマヅ蠅取粉をマケば、蠅、ウジ等を全滅し、傳染病の豫防となるから、これからは衛生上是非實行されるがよい。小罐廿錢、中罐廿五錢、一罐二圓で到る處の藥店にて販賣。もし品切れの時は大阪京町堀通り二ノ十七化學研究所へ（振替大阪六八〇九八番）へ送金申込めばよい。

名物 リンゴカステラ 忠南大田 中田堂

京日案内

讓店 京城鐘路上寶鉄化粧品店 美容堂
五號活字十五字詰五行一回壹圓五十錢 廣告料金八前納ノ事

給仕 採用小學卒業年齢十五六才身元保證人要す希望者は履歴書持参 秋本組京城支店 電話龍山一五二

看護 婦及附添婦募集 御希望の方は左に御來會下さい 京城櫻井町一ノ七八 電本二三〇番 東洋看護婦會

車帳 馬讓店場所有望なる將來在勤の都合により格安にて讓る

完全 [illegible]

帽子 製造卸 最新流行各種 京城南大門通 [illegible]

養鶏 [illegible]

ほね つぎ もみ 治療 [illegible] 博[illegible]堂

上女 中 [illegible]

恩給 年金 [illegible]

借家 [illegible]

京城黄金町四交叉點
渡邊齒科醫院
渡邊榮

大藏省釀造試驗所 第四回 全國酒類品評會 第壹等賞の榮冠を得たる

高級銘酒 朝鮮酒造株式會社
半島の最高醸成

內科 小兒科
コムラ病院
醫學士 小村榮三
京城府旭町一丁目三四 電本一六一二
血液ワッセルマン反應 其他一般病的檢査
入院随意（普通病室 傳染病室）新設

國譽げた
おすわりに成ることと下駄をお穿きに成ることとが日本の美禮である限り信用限りなく全國にお得意をもつ國譽足袋は永久に其の名聲を失はぬ譯けで有ります
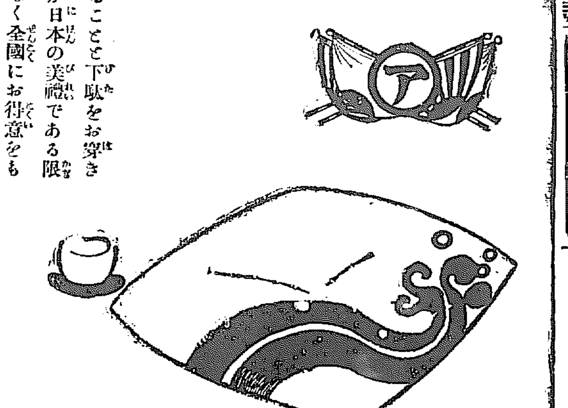

代理店 足立泰商 京城明治町一丁目

第九回 馬山新酒品評會 最優等賞受領 優等清酒

釀造元 原田酒造場 馬山本町 釜山一九一 電一四〇番・電一〇三八番

產科 婦人科 二宮病院 醫學士 二宮亮吉

小兒達の肌を護るために
「消毒」と「アレ止」の作用あるシッカロール石鹸の御常用をお薦めいたします
ボーサン・ワセリン入
シッカロール石鹸
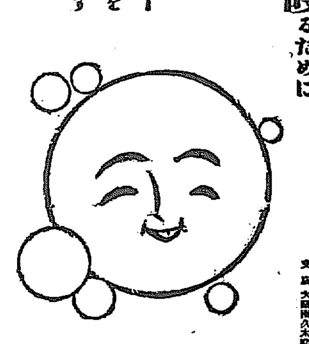
見本進呈
和光堂 本店 東京 支店 大阪

內科小兒科 外科花柳病 松本醫院 仁川宮町 電話三四五番 X光線科電氣科

御園
初夏 紅い服装にうつりの良い淡紅色には新御園水白粉が一番です
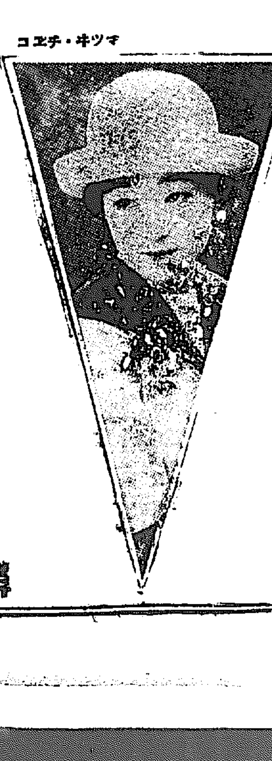

お寢みになる前の三分間
お寢みになる前、たつた三分間だけ、きつとライオン齒磨でお磨き下さい。むし齒を防ぎ齒を白くしお顔の美を一層引立てます。
10—2

近眼にメガネ 神經衰弱にトツカピン

地浪文化を參考として新案せる珍菓
平壤土産 樂浪樂浪 萬落煎 壽雁餠
下江黄金堂 平壤（電話三〇三番）

賛化病院 京城明治町一丁目 電話本局二四二番
內科 小兒科 入院随意 普通病室及傳染病室
醫學博士 古城憲治

專賣特許 サンユウ輕便電話機
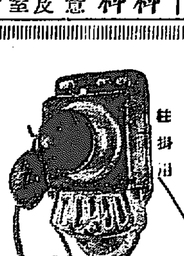

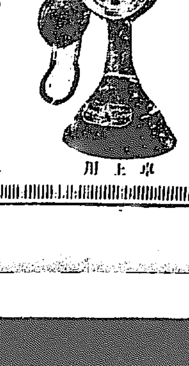

株式會社サンユウ製作所 朝鮮販賣部 京釜線大田 川崎彌五郎

若く強き健康の礎

蜂ブドー酒
御活動を始めらる、朝餉の前に……終日の疲勞を慰する夕餉の前に……食前を賑はす蜂ブドー酒の一杯！ 一杯は一杯毎に甦る元氣と若さ これ正に健康招來の最捷徑！
『蜂印香竄葡萄酒』といふ名稱を皆様のお奬めにより今後『蜂ブドー酒』と改めます 尚市場にあるこれまでの名稱のものは其儘として御安心の上引續き御愛飲を願ひます
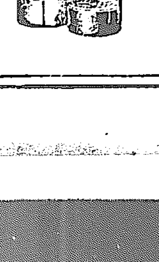
發賣元 株式會社 近藤利兵衛商店
製造元 株式會社 神谷傳兵衛本店
2—49